国际

中国减贫为联合国“减负”“增效”（环球热点）

（来源：人民网－人民日报海外版）在联合国成立75周年之际，“联合国2030年可持续发展目标与中国减贫经验”线上研讨会举行。

“过去10年，中国是为全球减贫作出最大贡献的国家。”联合国秘书长古特雷斯高度赞扬中国减贫成就。

数据显示，过去10年间，中国贫困人口从2012年年底的9899万人减少到2019年年底的551万人，连续7年每年减贫1000万人以上。作为世界人口第一大国和最大的发展中国家，中国在《联合国2030年可持续发展议程》启动后，因地制宜，率先发布落实2030年议程的国别方案及进展报告，并于去年发布进展报告2019年版将“优先消除贫困”写入其中并作出安排，“中国式减贫”已成为越来越多国家和国际组织的研究样本。

中国经验表明，生存权和发展权是首要的基本人权，减贫事业必须立足自身国情，全社会共同参与，以国际合作应对全球性问题。近年来，中国积极推进减贫南南合作，通过“一带一路”倡议帮助沿线各国增加就业、改善民生，以实际行动为推进全球减贫事业作出贡献。

联合国副秘书长刘振民表示，面对突如其来的新冠肺炎疫情，世界需要从根本上重新思考，在制定政策时更多考虑老人、儿童和非正式领域工作者等受疫情打击最严重的弱势群体的需求。国际社会也应采取广泛的多边合作，帮助发展中国家争取足够的资源保障自身经济社会发展。

联合国前秘书长潘基文表示，在新冠肺炎疫情全球流

行、不确定性增多的背景下，世界需要为实现2030年可持续发展目标付出更大努力，相信人类能够成功消除贫困。在这个过程中，中国的作用不可或缺。

国内

第八届中国公益慈善项目交流展示会在深圳开幕

（来源：民政部门户网站）9月18日至20日，民政部、国务院国资委、国务院扶贫办、全国工商联、中国红十字会总会、广东省人民政府、深圳市人民政府和中国慈善联合会联合主办的第八届中国公益慈善项目交流展示会（以下简称“慈展会”）在深圳举办，本届慈展会的主题是“决战脱贫攻坚，共创美好生活”。

民政部部长李纪恒在研讨会致辞中指出，党的十八大以来，以慈善组织、爱心企业和爱心人士为代表的慈善力量围绕服务脱贫攻坚这一战略大局，在生活救助、教育扶贫、医疗扶贫、产业扶贫、易地搬迁扶贫等领域开展了大量慈善活动,成为我国扶贫格局中的重要组成部分。习近平总书记在全国抗击新冠肺炎疫情表彰大会上，专门表扬了国有企业的勇挑重担和各类民营企业、慈善机构的积极出力，赞扬了千千万万志愿者和普通人的无私奉献。

李纪恒强调，脱贫攻坚已进入倒计时冲刺阶段，要始终围绕中心、服务大局，着力发挥慈善事业机制灵活、贴近基层、针对性强的优势，为决战决胜脱贫攻坚、全面建成小康社会，开启全面建设社会主义现代化国家新征程作出更大贡献。要坚持以习近平新时代中国特色社会主义思想为指导，坚持以人民为中心的发展思想，进一步完善慈善制度，大力发展“互联网+慈善”，完善突发事件慈善应急机制，努力“做大慈善蛋糕”、“分好慈善蛋糕”，更好地发挥慈善的第三次分配作用。要大力弘扬中华优秀传统文化，充分发挥中华慈善奖、中华慈善日、中国慈展会等重大活动、重要节日、特色平台的作用，进一步完善慈善激励和支持政策，大力发展基层慈善，努力汇聚磅礴慈善力量。

本届慈展会设置展示交流、研讨会议、资源对接和配套活动四大板块，展览分为脱贫攻坚成果馆、消费扶贫产品馆和美好生活体验馆，并通过云展览的方式在线上推送。在脱贫攻坚成果馆的子展馆——社会扶贫馆还专门设置了“战疫扶贫专区”，展示慈善力量在新冠肺炎疫情防控和脱贫攻坚中的突出贡献。消费扶贫产品馆集中展示销售扶贫产品，并积极引入电商平台、直播带货平台等各类渠道资源，拓宽扶贫产品的线上销路。美好生活体验馆重点围绕社会服务、智慧分享和互动体验三大功能，展示慈善领域创新发展的前沿科技、理念、项目和产品。本届慈展会共吸引了来自31个省、自治区、直辖市的1966个机构、项目以及1969种扶贫产品参展。

本届慈展会通过项目众筹、信息发布、行业赋能支持、扶贫产品直播带货、专题推介洽谈会等线上线下资源对接活动，进一步增强资源对接精准度。开幕当天共对接23个项目，意向对接资金132.54亿元。其中，重大扶贫项目、消费扶贫产品订单采购17个，意向对接资金79.34亿元；产业扶贫项目对接项目6个，意向对接资金53.2亿元。

慈展会还举办了以“大国攻坚　决胜2020”为主题的国际公益主题研讨会等系列研讨活动，立足全球视野，突出发挥慈展会作为慈善领域国际国内交流与合作平台的作用，交流分享慈善扶贫的智慧经验与案例模式，研讨慈善力量参与乡村振兴、突发公共事件和应急救助的有效机制等社会关切的焦点问题，为国际社会减贫脱贫和疫情防控提供中国经验、中国智慧。

河北

全省各地因地制宜发展特色产业带动贫困群众稳定增收

（来源：河北日报）今年是全面打赢脱贫攻坚战收官之年，我省把产业发展作为稳定脱贫的根本之策，把培育脱贫产业摆在突出位置，实施了一批“造血式”扶贫项目。

根据资源禀赋和区位特点，我省调优产业布局，在黑

龙港流域贫困片区以培育和发展强筋小麦、优质谷子、饲用玉米和食草畜牧业、蛋鸡、肉鸡等产业为主，燕山-太行山片区以设施蔬菜、中药材、食用菌、水果和肉牛、肉羊、肉驴等产业及采摘观光农业为主，坝上贫困片区以肉牛、肉羊、肉鸡、奶牛和脱毒种薯、杂粮杂豆等产业为主，引导贫困县发展优势扶贫产业，全省培育食用菌、中药材、马铃薯、肉牛等27类农业特色扶贫产业586个（次）。

以科技农业、质量农业、绿色农业、品牌农业为引领，我省指导贫困县调整农业产业结构，大力发展贫困户参与度高、市场相对稳定、获益相对较快的农业特色产业，产业规模不断扩大。贫困地区特色优势种养产业（蔬菜、畜牧、中药材、果品）占农业总产值的71%。

产业扶贫中，我省加大贫困地区农业产业化龙头企业培育力度，今年贫困地区省级重点龙头企业达到272家，年销售额亿元以上龙头企业达到111家。加大对贫困县国家级、省级示范合作社和示范家庭农场项目的申报评选及资金支持，特别是向深度贫困县倾斜。在全国率先开展农业产业化联合体创建，贫困县农业产业化联合体达到92个，力争年底前每个贫困县至少培育1个以上联合体。推行“六位一体”“六统一分”新兴合作经营模式，引导带贫主体和贫困户依法形成利益共享、风险共担的合作机制，实现贫困户与企业、金融、科技的有效联结。

2019年，我省贫困地区签约招商引资项目72个，总投资369亿元，引进正大、中粮、益海嘉里等知名企业160家。今年共有13个贫困县签约亿元以上项目22个，项目金额达159.64亿元。

近年来，我省着力指导贫困县、贫困村依托特色农业、农事景观、人文景观等资源，发展休闲农业、乡村旅游、康养健身、创意农业、体验农业等多元业态。引导休闲农业由基础型休闲服务向农业生产、农产品加工、现代服务业一体化升级，把休闲农业与传统农耕文化、科普教育、健康养生养老、节庆活动、美丽乡村、民俗民居等融合发展，打造各具特色、内容丰富的休闲农业和乡村旅游品牌。

我省还培育休闲农业品牌，开发特色乡村旅游产品，打造生态优、环境美、产业强、机制好、农民富的休闲农业和乡村旅游精品景点线路，加快形成环京津、环省会休闲农业度假圈。

慈联动态

成果馆
中国慈展会
CHINA CHARITY FAIR
第八届中国公益慈善项目交流展示会启动
中国慈展会
CHINA CHARITY FAIR

9月20日，第八届中国慈展会在深圳落下帷幕。本届慈展会紧扣“决战脱贫攻坚，共创美好生活”的主题，依托展示交流、研讨会议、资源对接和配套活动等板块设置，重点展示社会组织、企业等社会力量在脱贫攻坚领域的实践经验、机制模式和突出成果，在办展思路、办展举措、办展实效、宣传推广、展会服务等方面都迈上了新的台阶。河北慈善联合基金会受邀观摩此次慈展会并将“善糧質造局”扶贫产品依托中国慈善联合会展位在会场进行展示，吸引了众多观众的驻足观看和了解。

微爱扶贫阶段性总结交流会

9月22日，为表达对各社会组织积极助力脱贫攻坚的敬意，我会在河北省民政厅的指导下召开了微爱扶贫阶段性总结交流会。“微爱扶贫助力顺平”项目自发起以来，在各社会组织和社会力量的共同支持和参与下，达到了良好动员效果，取得了一定成绩。会议中，河北省民政厅二级巡视员郭百服针对微爱扶贫阶段性工作做了总结讲话，河北省民政厅社会组织管理局局长段永昌、副局长田军、河北慈善联合基金会理事长宋静华分别为获得荣誉奖项的各社会组织进行颁奖，并请参与此次“微爱扶贫助力顺平”项目的4家优秀社会组织代表发表了活动感言。最后，我会理事长宋静华做了“公益的本质是公众受益”分享演讲。此次会议由我会秘书处主管王红迪主持，来自30多家社会组织的优秀代表约50余人参加会议。

9月25日，河北慈善联合基金会党支部组织党员、积极分子以及全体员工前往灵寿县，参观学习了我省第一个在战场旧址上建设的革命纪念馆——陈庄歼灭战陈列馆。在此，大家一起缅怀先烈和革命先驱的丰功伟绩，接受革命教育。通过此次参观活动，大家的民族自尊心、自信心和自豪感油然而生，思想上受到了极大的触动和鼓舞，灵魂上得到了深刻洗礼。大家纷纷表示将继承革命先烈的宝贵精神财富，落实到公益慈善事业上，发扬不畏艰险、英勇斗争的优良革命传统，担负起中华民族伟大复兴的历史重任。

"京津冀社会组织跟党走 助力脱贫攻坚行动"总结大会筹备调度会

为认真贯彻落实习近平总书记关于决胜决战脱贫攻坚重要讲话和对民政工作重要指示精神，全面落实党中央、国务院和京津冀三地党委、政府关于坚决打赢脱贫攻坚战的决策部署，推动京津冀三地社会组织扶贫项目尽快对接并落地见效，为今年10月底的“京津冀社会组织跟党走—助力脱贫攻坚行动”总结大会做好前期准备工作。河北省民政厅于9月26—27日，在保定市顺平县召开总结大会筹备调度会。京津冀三地民政部门、保定市民政局、顺平县民政局等机构有关负责人参加，我会理事长宋静华受邀参加此次会议。会议的主要任务是梳理各地社会组织项目对接情况，研究议定今年总结大会会议方案，实地考察拟定的会议地点及扶贫项目等。

河北省省属社会组织党建工作培训班

北省省属社会组织党
社会组织微爱接力
——助力脱贫攻坚行动
2020/09/29 09:01

为提升省属社会组织党组织书记素质和能力，强力推动社会组织党的组织和工作全覆盖，努力提高社会组织党建工作水平，确保全省社会组织牢固树立“四个意识”、做到“两个维护”，不断提升发展的质量和水平。9月27日–29日，省民政厅在石家庄举办省属社会组织党建工作培训班。培训班由省民政厅二级巡视员郭百服主持，省民政厅党组成员、副厅长、省非公经济和社会组织工委副书记、省社会组织党委书记陈建民参加会议并做开班动员讲话，为参会人员讲党

课。我会理事长宋静华受邀作为主讲嘉宾介绍“社会组织一元捐”项目，我会党支部书记韩立芳参加本次培训并接受党支部授牌。

捐赠公示

腾讯公益：12035259.52元
支付宝公益：1691832.63元
淘宝公益：1821.00元
NF家园爱心基金：524181.10元
直接捐赠：256.00元
其他：3120.17元
共筹措物资和善款：
14256470.42元

支出公示

腾讯公益：10276053.94元
支付宝公益：2141131.84元
微公益：6082.86元
厅党建基金：13185.00元
NF家园爱心基金：10000.00元
抗击疫情：14100.00元
脱贫攻坚：50000.00元
活动支出：1665.80元
成本支出：229161.49元
冀益行动：26950.00元
行政管理费用：127769.70元
其他：52313.25元

慈善援助领域

Charity assistance field

让温暖走进They心中

代理爸妈助养计划

代理爸妈计划之城乡伙伴手拉手

接听求助电话:11例
实施救助：519例
发布个人进展：1183条

邯郸工作站
Handan workstation

9月27日，代理爸妈助养计划项目组为邯郸、廊坊、石家庄、承德、秦皇岛、张家口、保定、邢台、沧州、定州、衡水等地的519名贫困孩子拨付了“代理爸妈助养一对一”项目励志奖学金共计372150元。感谢爱心人士的无私付出，希望更多人加入“代理爸妈”公益项目，给孩子们一个无关贫富的童年。

梦想口袋

接听求助电话：5例
走访学校：17所

今年的99公益日期间，我会联合石家庄市德正社会工作服务中心、唐县爱心公益协会、张家口市桥东区慈善义工联合会和邯山区萤火社会工作服务中心等17家爱心团队发起“梦想口袋”子计划，为各地的留守儿童筹集“梦想口袋”，为孩子们的梦想助力。

暖巢行动

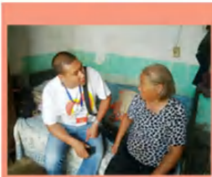

接听求助电话：3例
实施救助：524例

河北慈善联合基金会“暖巢食堂”挂牌仪式

9月23日，第六所“暖巢食堂”在邯郸广平完成挂牌仪式并正式开餐，本所“暖巢食堂”的建立将为邯郸广平20名孤寡老人免费提供一日三餐，给老人一份温暖与陪伴。

9月25日，暖巢行动项目组为邯郸、张家口两地的4名贫困

老人拨付了“暖巢行动”项目慰问金共计3600元，为贫困孤老送去保障与关怀。

国庆中秋“双节”前夕，暖巢行动项目组为邯郸、石家庄地区的400名孤寡老人送去了中秋礼包，陪他们度过了一个暖心的中秋节。

生命续航计划

新求助电话：135个
实施救助：78例
电话回访：155例

乐乐，今年4岁，家住张家口市阳原县化稍营镇下沙沟村，2018年11月中旬因摔了一跤无法走路，多家医院看诊无果，后在北京儿研所被确诊为急性淋巴细胞白血病（中枢神经系统恶性肿瘤）。先后在北京儿研所、河北陆道培医院住院化疗。

经过半年多治疗，乐乐的病情基本得到控制，只要定期复查，接受药物治疗就可以。不幸的是2020年8月再次去医院复查时，发现病情复发，需要骨髓移植才有治愈机会，但移植的治愈率也只有50%。医院说移植大概需一百万，千疮百孔的家庭哪有这么多钱给孩子治疗，但是他们不能放弃孩子宝贵的生命。

2020年9月，我会发起《救救4岁白血病宝宝》项目，截至目前共筹集善款8755.47元，患者后续治疗费用很高，希望广大爱心人士帮帮他们。

2020年9月，还为以下部分受助人拨付善款，他们是

《救救十岁白血病女童》	位心慧	拨款12744.56元
《助乡村教师重回讲台》	许永	拨款32055.53元
《帮抗病魔的单亲妈妈》	祖艳茹	拨款26302.44元
《重疾家庭的希望》	惠炳林	拨款30000元
《重疾家庭的希望》	王新智	拨款50000元
《患难夫妻共抗病魔》	郝飞	拨款10838元

《为大病志愿者送光明》	马晓和	拨款38131.22元
《点亮皓皓康复路》	马英皓	拨款50000元

……

公益倡导领域

Public interest advocacy field

让公益融入They生活

公益传递小领袖

2020公益传递小领袖公益集市之扶贫专场
第四场—庄寨社区

9月19日，“公益传递小领袖”在庄寨社区成功举办了公益集市之扶贫专场的第四场活动。小领袖们充分发扬了“以老带新”的优良传统，共劝得了15公斤大米和小米，目前已送至邯郸吾本善粮公益餐厅供老人食用，同时在益卖活动中筹得部分善款，用于帮扶对应的农户。接下来，我会预计开展小领袖重阳节走访活动。

NGO发展领域

NGO development field

让平台助力They发展

爱心企业

9月，我会与深圳市搜电科技达成公益合作，将逐步开展铺设搜电共享充电设备的活动，并将所得收益扣除运营成本后作为我会公益项目使用资金。同时，在设备铺设运营过程中，需要一批人员进行维护，通过该项目间接为残疾人创造就业岗位，解决部分残疾人就业困难问题。

“搜电充电”是深圳市搜电科技旗下共享充电行业标杆品牌，首批布局全球的中国共享充电企业。2015年9月成立至今，“搜电充电”累计为5亿+人次提供共享充电服务，基于物联网+智能终端+人工智能三大核心技术，为用户提供智能、高效、便捷的共享充电解决方案。

以爱心回馈社会，做有温度的企业。我们也希望更多的企业参与到公益项目中来，创造更好的企业文化，担负起更多的社会责任。

萤火人才计划

为更好地培养大学生的公益参与意识和社会实践精神，我会发起了“校园爱豆群”活动。微信群由“爱大豆”和“爱小豆”共同管理，“爱大豆”由我会员工担任，“爱小豆”由群内大学生担任。此微信群并不仅限于线上活动的开展，线下实践活动也会在群内发布，优先邀请群成员参与。参与活动的同学将会得到专属爱心护照以及印章，按印章的不同个数可获得不同的奖励，含社会实践证书、公益人才奖励金、河慈联职业推荐信、河北公益节入场券以及自主发起公益项目等超多激励政策。“爱大豆”联系方式：13068762004（微信同）。

冀益行动

“代理爸妈助养计划”是我会针对河北省内大量贫困学生及其家庭的生活现状发起的助学项目。为了帮扶更多励志榜样，同时让助养他们的代理爸妈更直接、更迅速的了解孩子信息，2020年9月，我们以各工作站为单位，建立了专属的“XX县（市）‘代理爸妈’沟通群”。群内会定时发送公益活动通知、推送励志榜样信息，爱心人士通过扫描励志榜样的专属二维码即可直接进行资助，资助款将由当地爱心团

队实地走访并给到励志榜样，执行结束后，将第一时间在群内向资助人反馈，形成亲缘关系的长效维系。

益城计划

邯郸工作站

9月23日，我会又一所暖巢食堂在邯郸广平县建成，项目部副主管李瑞、董卫红、邯郸工作站主任张潇，广平县共青团委书记出席并剪彩挂牌。此次建成的暖巢食堂将帮助广平县20名孤寡贫困老人解决一日三餐吃饭难的问题。

定州工作站

9月，定州工作站为45个学生拨付了“代理爸妈助养一对一”项目励志奖学金共计31450元；给3所农村偏远小学送去190套新课桌椅；为7名大病患者在99公益日期间筹款20万元；发起“贫困老人的幸福礼包”、“九九重阳助困境老人”项目，给155位孤寡贫困老人送去重阳节的问候；发起“小小足球梦”项目，为留守儿童筹集足球装备；走访贫困孤寡贫困老人70户，准备给这些老人送去重阳节物资；走访贫困儿童158户；走访抗战老兵20人。

徐水工作站

垃圾分类　从源头抓起
环卫工健康关怀行动

9月，我会徐水工作站负责人、徐水区公益联盟成员志愿者代表到执法局慰问一线环卫工人。此次爱心慰问活动旨在关心、关怀奋战在创城第一线的环卫工人，发动社会力量，共同打造、维护美丽家园，在全社会营造支持环卫工作、尊重环卫工人劳动、自觉维护城市环境的良好氛围。

张家口工作站

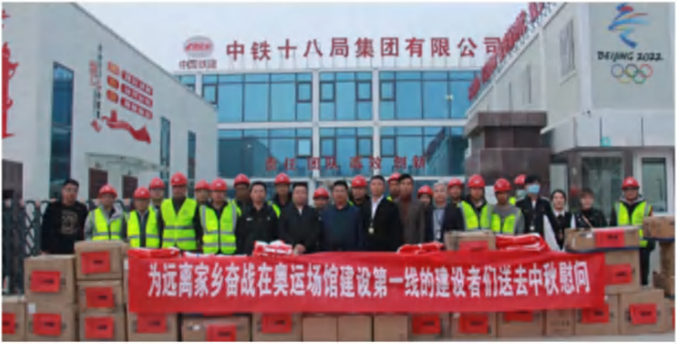
中铁十八局集团有限公司
BEIJING 2022
为远离家乡奋战在奥运场馆建设第一线的建设者们送去中秋慰问

9月30日，共青团张家口市崇礼区委副书记董泽、中铁十八局集团有限公司负责人李工、张家口发布负责人宋维根、张家口慈善义工联合会党委书记、会长贾庆贺、张家口市慈善义工联双工发展专委会副会长孟富等一行为远离家乡和亲人，默默奋战在奥运场馆建设一线的建设者们发放了中秋慰问礼包，让工友们感受到作为奥运建设者的骄傲与来自社会各界的关爱。

阳原工作站

阳原县2020年度退役军人光荣返乡
欢迎大会

9月24日，我会阳原工作站（阳原慈善义工联合会）父老乡亲爱星队与飞越梦想义工队携手阳原县退役军人事务局开展喜迎2020年度退役军人返乡欢迎活动。本次活动在泥河湾广场举行，有退役军人30余人、志愿者20余人参加。阳原县副县长李英英、退役军人事务局党组书记徐志刚在会上做了重要讲话。希望通过本次活动，在全社会掀起关爱退役军人之风，让军人之家受到尊崇、感到光荣。

与我们联系

0311—67305878　400-0404-885　www.hbcsw.org

hebeicishanlianhe　http://cishan001.taobao.com/

河北慈善联合基金会　1922933611

石家庄市桥西区新石中路375号

1165 4000 0003 21713(开户名：河北慈善联合基金会； 开户行：华夏银行石家庄建设南大街支行)

扫一扫……